

ENCUESTA DE TEMAS INSULARES

Diciembre 2017

ESPECIAL 25 AÑOS DE LA DECLARACIÓN
DE LA RESERVA DE LA BIOSFERA DE LANZAROTE

bio25fera
1993 - 2018



CABILDO DE LANZAROTE
Centro de Datos

www.datosdelanzarote.com

ÍNDICE

	<i>Página</i>
INTRODUCCIÓN	3
1.- RESERVA DE BIOSFERA	4
2.- MEDIOAMBIENTE	10
3.- TURISMO	12
4.- ECONOMÍA Y SOCIEDAD	17
5.- MOVILIDAD	21
6.- VARIOS	23
7.- RETOS PARA LA GESTIÓN DE LA RESERVA DE LA BIOSFERA	25
SÍNTESIS	27
FICHA TÉCNICA	30
ANEXO: SÍNTESIS COMPARATIVA DE LOS RESULTADOS EN LANZAROTE Y MENORCA	31

INTRODUCCIÓN

La *Encuesta de Temas Insulares* ha sido realizada por el CENTRO DE DATOS del Cabildo de Lanzarote durante diciembre de 2017. En esta ocasión se ha realizado un monográfico con motivo del XXV aniversario de la declaración de Lanzarote como Reserva de Biosfera.

Bajo esta temática se incluyen cuestiones relacionadas con la percepción, opinión y valoración de la isla como Reserva de la Biosfera. Además se han encuestado aspectos sobre la percepción del medioambiente y los impactos del turismo, la valoración de la situación económica y de la calidad de vida, los hábitos sostenibles y los retos futuros de la isla como Reserva.

Esta misma Encuesta se ha realizado simultáneamente en Menorca, isla que fue declarada conjuntamente con Lanzarote Reserva de la Biosfera el 7 de octubre de 1993. El cuestionario y la metodología fueron realizados y diseñados por el Cabildo de Lanzarote (Centro de Datos) y el Consell de Menorca (Obsam). Y se aplicó en las mismas fechas. Al final del documento se incluye una síntesis comparativa de los resultados en ambas islas.

1.- RESERVA DE BIOSFERA

Tabla 1.1.- Conocimiento sobre si Lanzarote es Reserva de la Biosfera

Pregunta.- Dentro de poco se cumplirá el veinticinco aniversario de la declaración de Lanzarote como Reserva de la Biosfera por la UNESCO, ¿sabía usted que Lanzarote es Reserva de la Biosfera?

RESPUESTA	%
Sí	92,0
No	6,3
No contesta	1,8

- El **92%** de los entrevistados **sabe** que Lanzarote es Reserva de la Biosfera.

En los años 1993 (dos meses después de la declaración de la isla como Reserva de la Biosfera) y 1996 se encuestó a la población sobre el grado de información que tenía al respecto. Estos fueron los resultados.

Gráfico 1.- Evolución del conocimiento de la población sobre la declaración de Lanzarote como Reserva de la Biosfera (1993-1996-2017)



Tabla 1.2.- Opinión sobre la repercusión para la isla de que sea Reserva de la Biosfera

Pregunta.- Y por lo que usted sabe, cree que la declaración de Lanzarote como Reserva de la Biosfera ha sido o está siendo para la isla...

OPINIÓN	%
Muy positiva	56,8
Positiva	38,5
Indiferente	2,9
Negativa	0,6
Muy negativa	0,3
No sabe	1,0

- El **95,3%** de los entrevistados opina que **la declaración de Lanzarote como Reserva de la Biosfera** ha sido o es **muy positiva/positiva** para la isla.

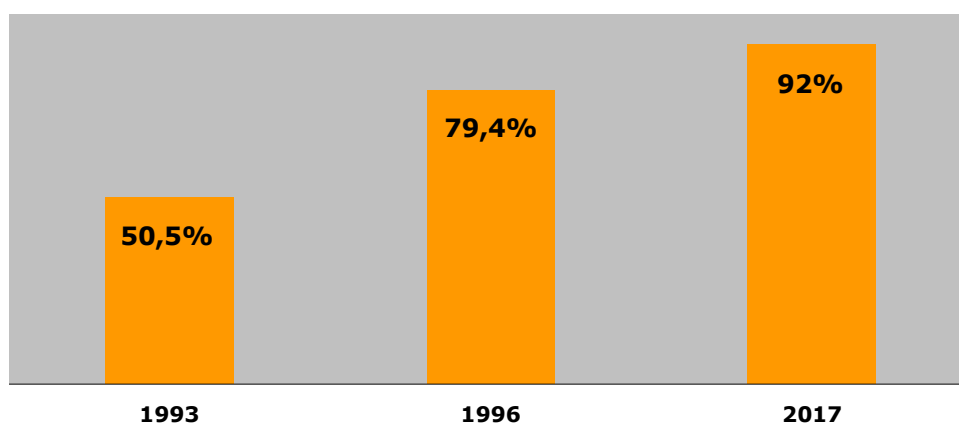
También en los años 1993 y 1996 se encuestó al respecto. Los resultados reflejan una **mejora notable de la actitud de la población** de Lanzarote hacia el hecho de que sea Reserva de la Biosfera.

Gráfico 2.- Evolución de la valoración de que Lanzarote Reserva de la Biosfera (1993-1996-2017)



Tabla 1.3.- Influencia de la Reserva de Biosfera en la calidad de vida de la población

Pregunta.- Y pensando en usted personalmente, ¿en qué grado la declaración de la isla como Reserva de la Biosfera le ha influido en su calidad de vida?

RESPUESTA	%
Mucho	17,0
Bastante	43,9
Poco	22,5
Nada	12,1
No sabe	4,5

- El **60,9%** de los entrevistados responde que la declaración de la isla como Reserva de la Biosfera **le ha influido mucho o bastante** en su calidad de vida.

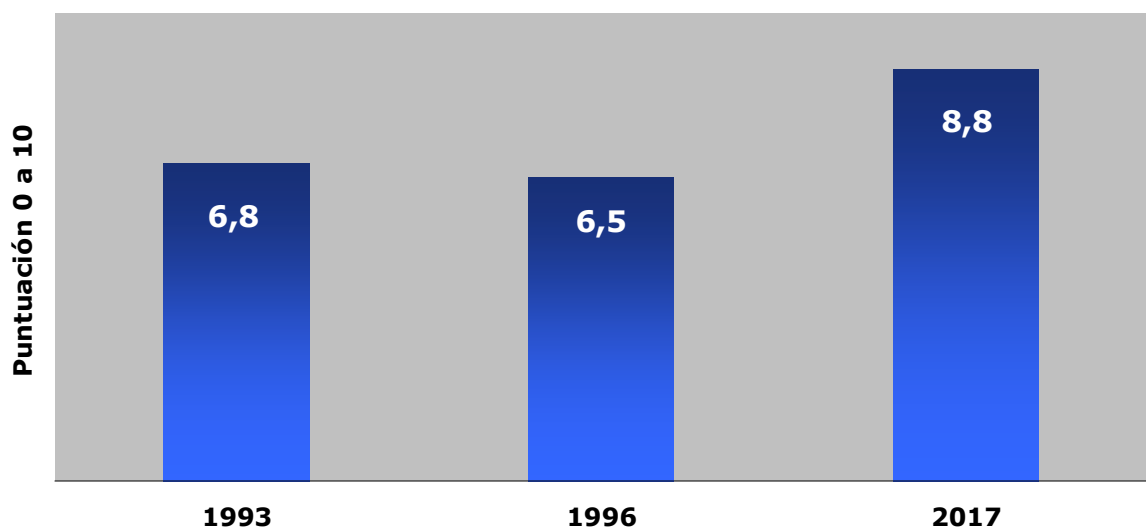
Tabla 1.4.- Con qué se relaciona que la isla sea Reserva de la Biosfera

Pregunta.- Y con cuál de las siguientes cuestiones que le voy a citar relaciona usted más el hecho de que Lanzarote sea Reserva de la Biosfera (MULTIRRESPUESTA: Dos opciones)

CUESTIONES	% de casos
La conservación del paisaje	61,4
El medioambiente en general	43,4
La promoción turística	34,1
El desarrollo sostenible en lo social y económico	33,9
El aprendizaje y la concienciación	7,5
Otro	0,5
No sabe	15,6

- Hasta un **61,4%** de los entrevistados señala la **“conservación del paisaje”** como la cuestión con la que más relacionan el hecho de que Lanzarote sea Reserva de la Biosfera. En segundo lugar, un **43,4%** cita **“el medioambiente en general”**, y en tercer lugar aproximadamente un tercio de los entrevistados responde **“la promoción turística”** y **“el desarrollo sostenible”**.

Tabla 1.5.- Opinión sobre el trabajo realizado por las instituciones y agentes sociales por la Reserva de la Biosfera

Pregunta.- Como le decía, dentro de poco se cumplirá el veinticinco aniversario de la declaración de Lanzarote como Reserva de la Biosfera, ¿cree usted que durante esos años las instituciones públicas han trabajado por la Reserva de la Biosfera? ¿y los agentes sociales?

RESPUESTA	Instituciones públicas	Agentes sociales
Mucho	14,6	8,4
Bastante	38,5	43,9
Regular	23,8	21,8
Poco	11,4	12,8
Nada	6,0	5,1
No sabe	5,8	8,1
PUNTUACIÓN¹	6,18	6,03

- La opinión sobre el trabajo realizado por **las instituciones públicas** y por los agentes sociales es similar: en el caso de las instituciones un **53,1%** de los entrevistados opina que **han trabajado mucho o bastante**, y en el caso de **los agentes sociales** este porcentaje es del **52,3%**.

En 2003 se encuestó a la población con la misma pregunta pero solo con la opción de "Instituciones públicas", con los siguientes resultados.

OPINIÓN SOBRE EL TRABAJO REALIZADO POR LAS INSTITUCIONES PÚBLICAS	% 2003 (abril)	% 2017 (diciembre)
Mucho	4,9	14,6
Bastante	17,6	38,5
Regular	-	23,8
Poco	51,3	11,4
Nada	18,9	6,0
No sabe	7,3	5,8
PUNTUACIÓN	3,60	6,18

¹ La **puntuación** está calculada a partir de los porcentajes de respuesta ordinal (mucho, bastante, regular, poco o nada). En realidad lo que se ha hecho es transformar una respuesta de escala ordinal en una numérica. Su interpretación es la siguiente: mucho (8 -10), bastante (6 - 8), regular (4 - 6), poco (2 - 4) y nada (0 - 2).

Tabla 1.6.- Conocimiento de logros conseguidos por Lanzarote por ser Reserva de Biosfera

Pregunta.- *¿Y conoce algún logro concreto conseguido por Lanzarote por el hecho de ser Reserva de Biosfera?*

RESPUESTA	%
Sí	27,6
No	57,9
No contesta	14,5

- Un **27,6%** de los encuestados **conoce algún logro** conseguido por Lanzarote por el hecho de ser Reserva de la Biosfera, mientras que un **57,9% responde no conocer** ninguno.

En 2003 se encuestó a la población con la misma pregunta. Estos fueron los siguientes resultados.

CONOCE ALGÚN LOGRO CONSEGUIDO POR SER RESERVA DE LA BIOSFERA	% 2003 (abril)	% 2017 (diciembre)
Sí	20,0	27,6
No	70,4	57,9
No contesta	9,6	14,5

Tabla 1.6.b.- Logros conseguidos (según los entrevistados que han respondido que sí conocen alguno)

LOGROS CONSEGUIDOS	%
Conservación de paisajes naturales	44,8
Turismo de calidad, sostenible	19,9
Publicidad	10,4
Control urbanístico	5,9
Obra de César Manrique	5,4
Conservación especies protegidas	4,5
Energía renovables	3,2
Calidad de vida	3,2
Geoparques	1,8
Conservación de costas	0,5
Museo acuático	0,5

- Aquellos entrevistados que respondieron que sí conocían algún logro señalaron sobre todo la **conservación de los paisajes naturales (44,8%)**. También indicaron la repercusión en el **turismo de calidad/sostenible (19,9%)** y el hecho de servir como **reclamo publicitario (10,4%)**.

En 2003 se obtuvieron los siguientes resultados. Se han reagrupado las respuestas para realizar una comparación más homogénea.

LOGROS CONSEGUIDOS	% 2003 (abril)	% 2017 (diciembre)
Conservación del medio / espacios naturales	33,8	45,8
Turismo (publicidad) / sostenible	24,8	30,3
Control urbanístico	13,2	5,9
Otras	11,1	18,1
No ha servido para nada	17,0	-

2.- MEDIOAMBIENTE

Tabla 2.1.- Opinión sobre la concienciación de la población con la protección del medioambiente en la isla

Pregunta.- Ahora me gustaría realizarle algunas preguntas relacionadas con el medioambiente. Por ejemplo, ¿en qué grado cree usted que la población de Lanzarote está concienciada con los temas relacionados con la protección del medioambiente en la isla?

OPINIÓN	%
Muy concienciada	7,8
Bastante	35,5
Regular	28,4
Poco	24,3
Nada	2,1
No sabe	2,0
PUNTUACIÓN²	5,6

- El **43,3%** de los entrevistados opina que la población de Lanzarote está **bastante o muy concienciada** con la protección del medioambiente en la isla. Un 26,4% dice lo contrario.

Los resultados de años anteriores fueron los siguientes.

Gráfico 3.- Evolución de la opinión sobre la concienciación de la población con la protección del medioambiente en la isla (1998-2017)

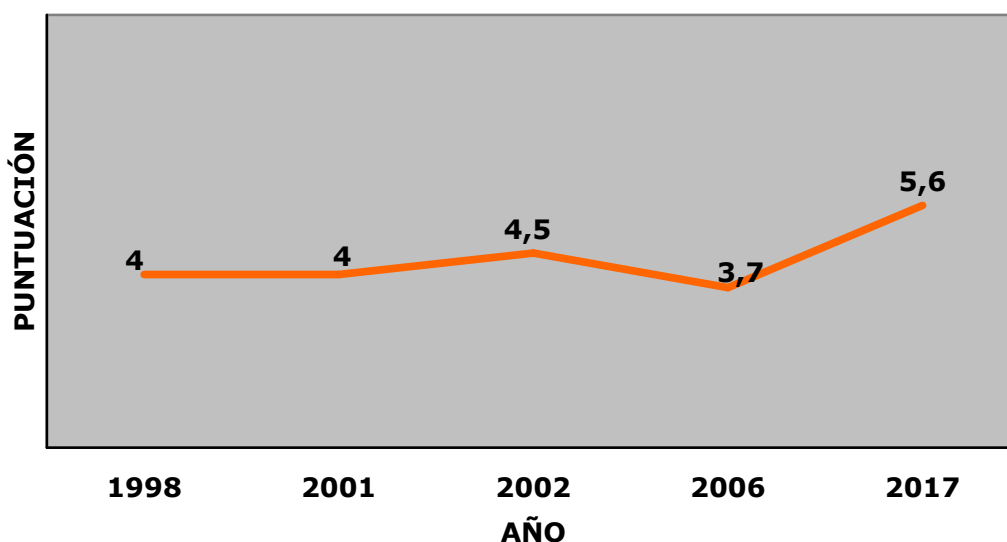

² La **puntuación** está calculada a partir de los porcentajes de respuesta ordinal (muy concienciada, bastante, regular, poco o nada). Su interpretación es la siguiente: muy concienciada (8 -10), bastante (6 - 8), regular (4 - 6), poco (2 - 4) y nada (0 - 2).

Tabla 2.2.- Cambio percibido en el medio ambiente de Lanzarote en la última década

Pregunta.- Y, desde su experiencia vital y por lo que usted percibe, ¿el medioambiente de Lanzarote ha mejorado, sigue igual o ha ido a peor en los últimos diez años?

OPINIÓN	%
Ha mejorado	56,1
No ha cambiado	26,6
Ha ido a peor	11,5
No sabe	5,8
PUNTUACIÓN ³	7,4

- El **56,1%** de los entrevistados opina que el medioambiente de Lanzarote **ha mejorado**, un 26,6% cree que no ha cambiado y un 11% estima que ha ido a peor.

En años anteriores se obtuvo los siguientes resultados de la misma pregunta, aunque **la referencia temporal en las encuestas anteriores es de cinco años** en vez de diez años.

Gráfico 4.- Evolución del cambio percibido en el medio ambiente de Lanzarote

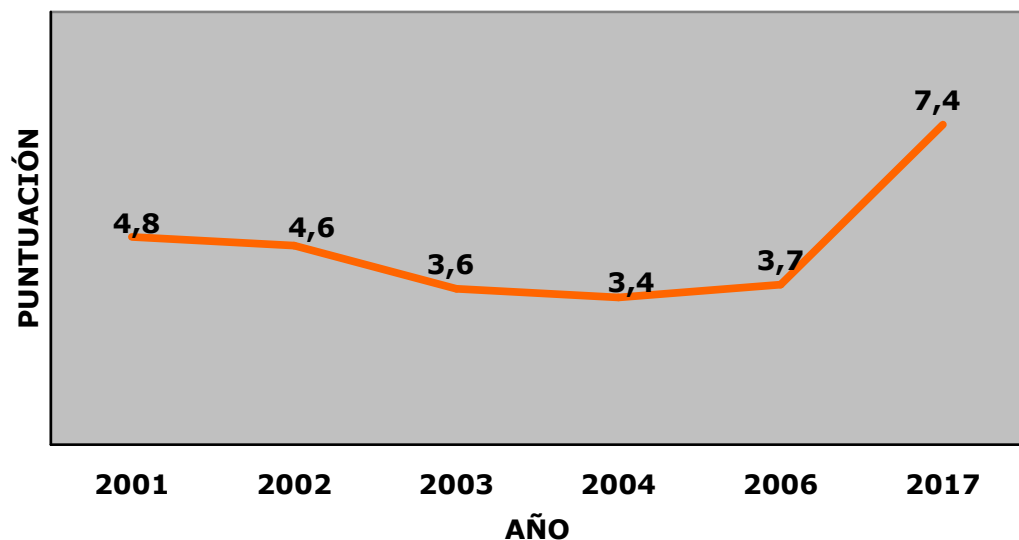

³ La **puntuación** está calculada a partir de los porcentajes de respuesta ordinal (ha mejorado, no ha cambiado, ha ido a peor). En realidad lo que se ha hecho es transformar una respuesta de escala ordinal en una numérica. Su interpretación es la siguiente: ha mejorado (6,66 -10), no ha cambiado (3,33 - 6,66), ha ido a peor (0 - 3,33).

Tabla 2.3.- Valoración de temas relacionados con el medioambiente de Lanzarote

Pregunta.- A continuación voy a citarle una serie de temas relacionados con el medioambiente de la Isla. Indíqueme, por favor, su valoración sobre la situación actual de cada uno de ellos. Valore de 0 a 10, sabiendo que el 10 significa que la situación es muy buena y el 0 que es muy mala.

TEMA	Valoración de 0 a 10
Playas	7,36
Conservación del paisaje	6,66
Tranquilidad y ausencia de ruido	6,61
Conservación de la biodiversidad	6,55
Litoral/costas	6,54
Estado núcleos rurales	6,13
Ausencia de contaminación lumínica	5,76
Gestión Residuos/basuras	5,47
Limpieza urbana	5,26
Actividad agrícola	4,97

- Los temas **mejor valorados** son las **playas, el paisaje y la ausencia de ruido**. Los peor valorados son la actividad agrícola, la limpieza urbana y la gestión de los residuos.

En años anteriores se obtuvo los siguientes resultados.

VALORACIÓN DE TEMAS AMBIENTALES (De 0 a 10)	% 2001 (julio)	% 2003 (abril)	% 2004 (noviembre)	% 2017 (diciembre)
Playas	6,7	6,8	6,9	7,4
Conservación del paisaje	5,9	5,7	5,5	6,7
Litoral / costas	5,7	5,5	5,3	6,5
Estado de núcleos rurales	6,7	5,9	6,0	6,1
Residuos / basuras	5,4	5,9	5,1	5,5
Limpieza urbana	5,9	6,1	5,6	5,3

Mejoran la valoración de **las playas, la conservación del paisaje y el litoral**. Y empeora la puntuación de los núcleos rurales y la limpieza urbana.

3.- TURISMO

Tabla 3.1.- Importancia del turismo para su economía

Pregunta.- *¿Qué importancia tiene el turismo para la subsistencia económica de usted y su familia?*

RESPUESTA	%
Muy importante	43,9
Bastante importante	36,9
Indiferente	7,1
Poco importante	8,8
Nada importante	3,1
No sabe	0,3

- El **80,8%** de los entrevistados responde que el turismo es **muy o bastante importante** para su subsistencia económica y la de su familia.

Tabla 3.2.- Importancia del turismo para Lanzarote

Pregunta.- *Y en su opinión, ¿el turismo es muy importante, bastante importante, poco importante o nada importante para Lanzarote?*

RESPUESTA	%
Muy importante	79,1
Bastante importante	20,4
Poco importante	0,3
Nada importante	0,3

- La práctica totalidad de los entrevistados responde que el turismo es **muy o bastante importante para Lanzarote**.

Tabla 3.3.- Situación actual del turismo en Lanzarote

Pregunta.- Y cómo calificaría Ud. la situación ACTUAL del turismo en Lanzarote, diría Ud. que es....?

RESPUESTA	%
Muy buena	23,4
Buena	64,6
Regular	9,4
Mala	1,1
Muy Mala	0,0
No sabe	1,5

- El **88%** de los entrevistados opina que la situación actual del turismo en Lanzarote es **buena o muy buena** en su conjunto.

Los resultados obtenidos en 2007 sobre este tema y su comparación con 2017, fueron los siguientes:

SITUACIÓN DEL TURISMO	% 2007 (julio)	% 2017 (diciembre)
Muy buena	3,7	23,4
Buena	40,7	64,6
Regular	27,5	9,4
Mala	20,8	1,1
Muy Mala	5,8	0,0
No sabe	1,5	1,5
PUNTUACIÓN	5,40	7,80

Tabla 3.4.- Grado de acuerdo sobre aspectos de la actividad turística

Pregunta.- A continuación voy a leerle una serie de afirmaciones sobre la actividad turística en Lanzarote. Valore cada una de ellas del 1 al 10, teniendo en cuenta que el 1 significa que está muy en desacuerdo y el 10 que está totalmente de acuerdo.

ASPECTO	Grado de acuerdo* (Puntuación de 1 a10)
El turismo mejora la economía de Lanzarote	7,85
El turismo ofrece más oportunidades de trabajo en la isla para los residentes	7,76
La declaración de la Reserva de la Biosfera favorece un desarrollo sostenible de la actividad turística en Lanzarote	7,55
Gracias al turismo se mejoran las infraestructuras (carreteras, avenidas, aeropuerto...)	7,44
El turismo incentiva la conservación paisajística, monumental y artística de Lanzarote	7,30
El modelo turístico actual incrementa el bienestar social para la población local	7,21
El turismo ofrece mayores oportunidades de ocio para los residentes	7,06
El turismo genera cambios positivos en la cultura local	6,87
Las infraestructuras que se realizan están en equilibrio con el territorio y su población	6,57
El turismo provoca la saturación de determinados servicios	6,34
El turismo produce degradación o destrucción de los recursos naturales	5,62

*Escala. 1= Desacuerdo total y 10= Acuerdo total

- **El mayor grado de acuerdo** se produce con las afirmaciones de que el turismo **mejora la economía** de Lanzarote, ofrece **más oportunidades de trabajo** y que la declaración de la Reserva de la Biosfera **favorece un desarrollo sostenible** de la actividad turística.
- **Se está menos de acuerdo** con que el turismo produce **degradación o destrucción de los recursos naturales**, provoca **la saturación de determinados servicios** y que las infraestructuras que se realizan están en equilibrio con el territorio y su población.

GRADO DE ACUERDO SOBRE ASPECTOS DE LA ACTIVIDAD TURÍSTICA	Grado de acuerdo* (Puntuación de 1 a10)	
	2007 (abril)	2017 (diciembre)
El turismo mejora la economía de Lanzarote	8,29	7,85
El turismo ofrece más oportunidades de trabajo en la isla para los residentes	8,12	7,76
Gracias al turismo se mejoran las infraestructuras (carreteras, avenidas, aeropuerto...)	6,40	7,44
El turismo incentiva la conservación paisajística, monumental y artística de Lanzarote	6,30	7,30
El turismo ofrece mayores oportunidades de ocio para los residentes	5,53	7,06
El turismo genera cambios positivos en la cultura local	5,71	6,87
El turismo provoca la saturación de determinados servicios	5,59	6,34
El turismo produce degradación o destrucción de los recursos naturales	4,38	5,62

*Escala. 1= Desacuerdo total y 10= Acuerdo total

En la comparación con 2007 solo disminuye el grado de acuerdo con que el turismo mejora la economía y el empleo para los residentes.

4.- ECONOMÍA Y SOCIEDAD

Tabla 4.3.- Situación económica de Lanzarote

Pregunta.- *¿Me podría decir cómo calificaría Ud. la situación económica ACTUAL de Lanzarote?*

RESPUESTA	%
Muy buena	7,8
Buena	58,0
Regular	28,3
Mala	3,5
Muy Mala	0,5
No sabe	2,0

- El **65%** de los entrevistados opina que la situación económica actual de Lanzarote es **buena o muy buena**.

Si se compara los resultados de la situación económica de Lanzarote con los obtenidos por el **Centro de Investigaciones Sociológicas (CIS)** para el conjunto del país, se observa que *la percepción que tienen los lanzaroteños sobre la economía de Lanzarote es menos buena que la que tienen los españoles sobre la situación de España*.

OPINIÓN SOBRE LA SITUACIÓN ECONÓMICA	Lanzarote 2017 (diciembre)	España 2017 (diciembre)
Muy Buena	7,8	0,1
Buena	58,0	6,9
Regular	28,3	39,1
Mala	3,5	35,8
Muy Mala	0,5	17,7
No sabe/No contesta	2,0	0,4
PUNTUACIÓN⁴	6,77	3,39

FUENTE: Centro de Investigaciones Sociológicas (CIS), *Barómetro de diciembre de 2017*.

⁴ La **puntuación** está calculada a partir de los porcentajes de respuesta ordinal (muy buena, buena, regular, mala o muy mala). En realidad lo que se ha hecho es transformar una respuesta de escala ordinal en una numérica. Su interpretación es la siguiente: muy buena (8 -10), buena (6 - 8), regular (4 - 6), mala (2 - 4) y muy mala (0 - 2).

- La percepción que tiene la población sobre la situación económica de Lanzarote alcanza en 2017 su puntuación máxima en los veintisiete años analizados.

Gráfico 5.- Evolución de la opinión sobre la situación económica de Lanzarote (1990-2017)



Tabla 4.2.- Situación económica del hogar

Pregunta.- ¿Y cómo calificaría la situación económica ACTUAL de su hogar? Diría usted que es...

OPINIÓN	%
Muy buena	1,5
Buena	66,6
Regular	26,9
Mala	3,9
Muy mala	0,0
NS/NC	0,1
PUNTUACIÓN	6,59

- El **68,1%** de los entrevistados opina que la situación económica de su hogar es **buena o muy buena**.

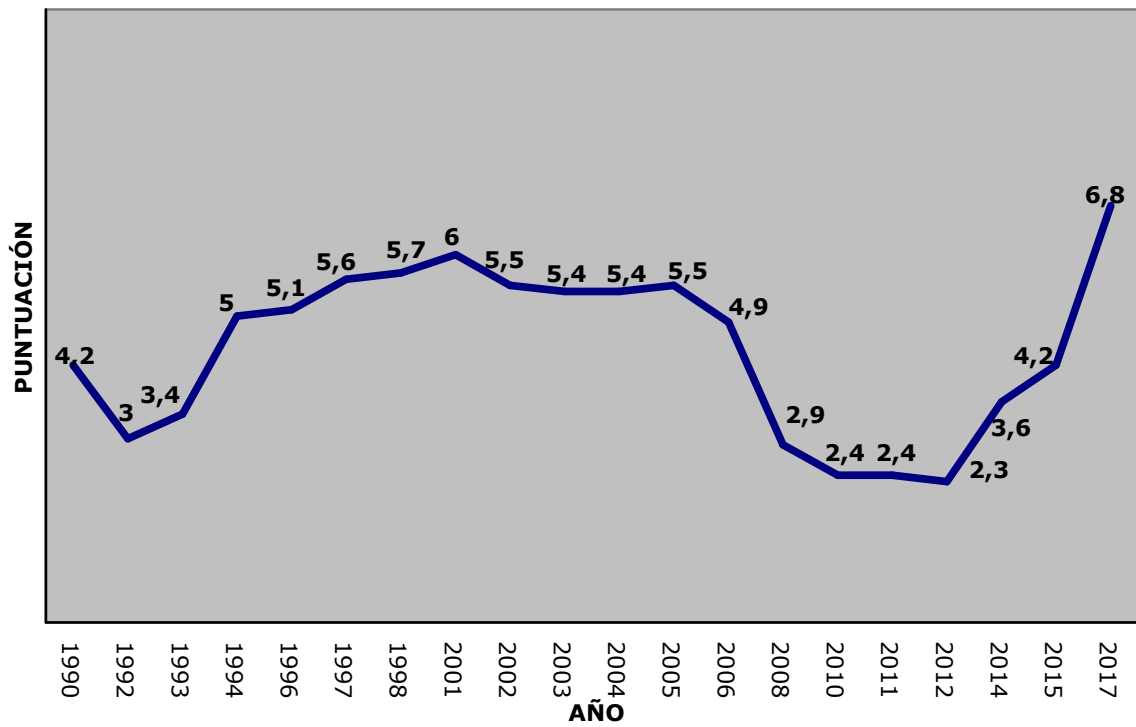
Gráfico 6.- Comparación de la evolución de situación económica del hogar con la evolución de la situación económica de Lanzarote (2005-17)



Tabla 4.3.- Opinión sobre la calidad de vida en Lanzarote con respecto a hace un año

Pregunta.- Independientemente del tema económico y en términos generales, ¿diría usted que en Lanzarote se vive mejor, igual o peor que hace un año

OPINIÓN	%
Mejor	30,0
Igual	60,9
Peor	6,5
No sabe	2,5
No contesta	0,1
PUNTUACIÓN⁵	6,21

- La respuesta mayoritaria (**60,9%**) es que en Lanzarote **se vive igual que hace un año**.

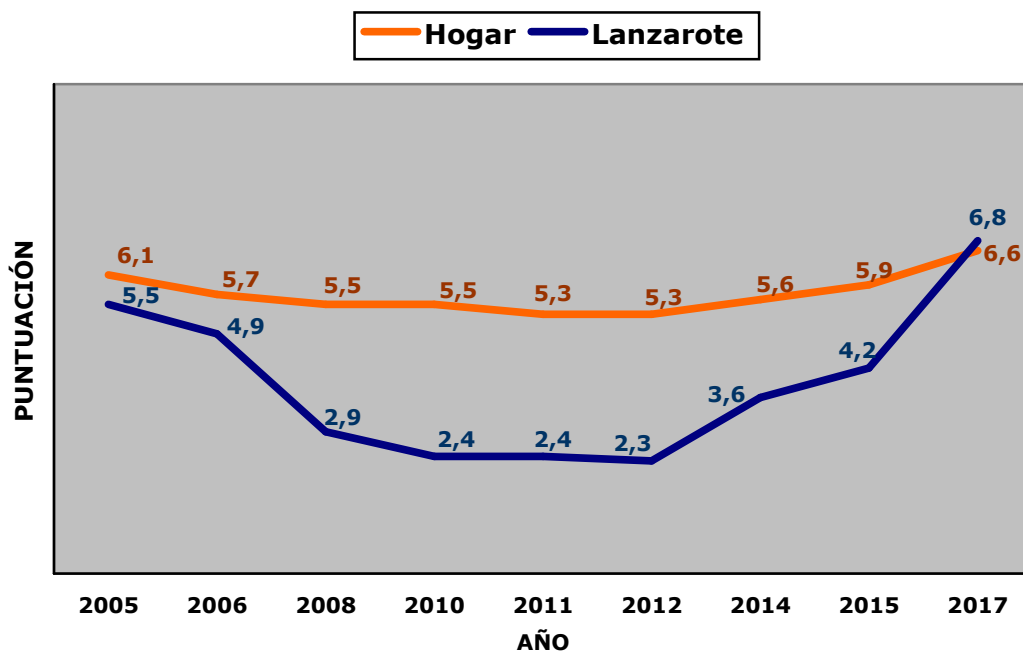
Gráfico 7.- Evolución de la opinión sobre la calidad de vida en Lanzarote (1997-2017)

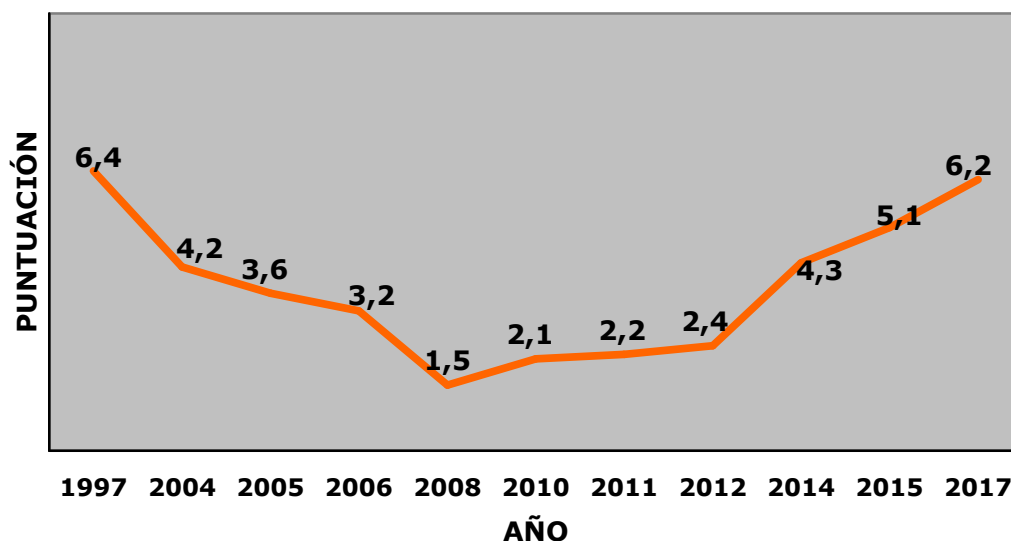

⁵ La **puntuación** está calculada a partir de los porcentajes de respuesta ordinal (mejor, igual, peor). En realidad lo que se ha hecho es transformar una respuesta de escala ordinal en una numérica. Su interpretación es la siguiente: mejor (6,66 -10), igual (3,33 - 6,66), peor (0 - 3,33).

Tabla 4.4.- Adecuación de la oferta de servicios sociales

Pregunta.- ¿Considera que los servicios sociales existentes cubren las necesidades de la población local?

OPINIÓN	%
Mucho	0,9
Bastante	12,4
Regular	35,0
Poco	24,1
Nada	8,1
No sabe	17,3
No contesta	2,3

- Solo el **13,3%** de los entrevistados considera que los servicios sociales existentes **cubren las necesidades** de la población local, mientras que el **32,2%** **estiman lo contrario**.

5.- MOVILIDAD

Tabla 5.1.- Duración del desplazamiento desde el hogar hasta lugar de trabajo o estudio

Pregunta.- ¿Cuánto tarda usted aproximadamente (en minutos) en desplazarse desde su casa hasta su lugar de trabajo o estudio?

DURACIÓN DEL DESPLAZAMIENTO	%
5 minutos o menos	4,4
De 6 a 10 minutos	15,9
De 11 a 15 minutos	16,6
De 16 a 20 minutos	10,1
De 21 a 30 minutos	9,6
Más de 30 minutos	5,0
No se desplaza	35,8
No sabe	1,0
No contesta	1,6
TIEMPO MEDIO (minutos)	18:13

- El **tiempo medio de desplazamiento en 18 minutos 13 segundos**. Y el **35,8%** de los entrevistados **no se desplaza**.

Tabla 5.2.- Modo de desplazamiento desde el hogar hasta lugar de trabajo o estudio

Pregunta.- ¿Con qué medio de transporte se desplaza habitualmente a su lugar de trabajo o estudio?

MODO DE MOVILIDAD	%
A pie	20,1
Coche como conductor	54,2
Coche acompañante	8,9
Moto	6,7
Bicicleta	1,0
Guagua	8,7
Otro modo	0,2
No contesta	0,2

- El **63,1%** de los entrevistados **se desplaza en coche** hasta su lugar de trabajo o estudio.

6.- VARIOS: COMPRA DE PRODUCTOS ECOLÓGICOS, ACTIVIDAD FÍSICA EN NATURALEZA, PATRIMONIO CULTURAL Y PARTICIPACIÓN

Tabla 6.1.- Compra de productos ecológicos o locales

Pregunta.- *¿Con qué frecuencia acude usted a comprar productos ecológicos y de proximidad o productos locales?*

FRECUENCIA	%
Nunca	33,4
Ocasionalmente	43,0
Dos o tres veces al mes	8,3
Cuatro veces al mes o más	8,5
No sabe	6,3
No contesta	0,6

- El **33,4%** de los entrevistados **nunca suele comprar** productos ecológicos y/o locales. Y el **43%** lo hace **ocasionalmente**.

Tabla 6.2.- Motivo por el que no compra de productos ecológicos o locales

Pregunta.- *¿Cuál es el motivo principal por el cual no consume estos productos?*

MOTIVO	%
Precio, sale muy caro	40,8
Confío también en productos no ecológicos	17,2
No lo encuentro fácilmente	6,4
No me lo he planteado	28,1
No sabe	6,7
No contesta	0,7

- El precio** es el motivo por el que los entrevistados no compran los productos ecológicos y/o locales.

Tabla 6.3.- Actividad física en espacios naturales

Pregunta.- *¿Con qué frecuencia realiza alguna actividad física en espacios naturales, como andar, correr, hacer bicicleta o ir en kayak?*

FRECUENCIA	%
Nunca	22,6
Ocasionalmente	38,8
Dos o tres veces al mes	15,0
Cuatro veces al mes o más	21,5
No sabe	1,9
No contesta	0,3

El **61,4%** realiza **ocasionalmente o nunca** actividad física, mientras el **36,5%** lo hace de **dos a cuatro veces al mes**.

Tabla 6.4.- El concepto de patrimonio cultural

Pregunta.- *¿Cuál de las siguientes afirmaciones cree que encaja mejor con su idea de patrimonio cultural?*

AFIRMACIÓN	%
El patrimonio cultural documenta la historia	27,3
Define a un pueblo	25,8
Son espacios de especial belleza	22,1
Genera riqueza y atrae turistas	16,1
No sabe	8,5
No contesta	0,3

La idea de patrimonio cultural se acepta como idea de la cultura histórica de un pueblo.

Tabla 6.5.- Participación en evento ambiental o asociación

Pregunta.- *¿Me podría decir si en el último año ha participado... ?*

EVENTO / ASOCIACIÓN	% sí ha participado
En algún proceso de carácter ambiental (planificación, mejora...)	11,1
En alguna actividad ambiental (visitas guiadas, cursos, movilización ciudadana...)	20,3
En alguna asociación ciudadana ambiental	7,5
En alguna otra asociación ciudadana (deportiva, cultural, social...)	17,0

7.- RETOS PARA LA GESTIÓN DE LA RESERVA DE LA BIOSFERA

Tabla 7.1.- Retos para la gestión de la Reserva de la Biosfera de Lanzarote

Pregunta.- ¿Cuáles son para usted los dos retos más prioritarios a medio plazo para gestión de la Reserva de la Biosfera de Lanzarote? (MULTIRRESPUESTA: Dos opciones)

RETOS	% de casos
Conservación de espacios naturales	38,1
Mantenimiento/limpieza	15,5
Campañas de concienciación ciudadana	15,3
Turismo de calidad/mejorar economía	10,5
Control urbanístico	10,1
Ayudas al sector primario	9,5
Infraestructuras	8,9
Potenciar energías renovables	5,6
Mejorar gestión política	4,4
Mantener el patrimonio cultural	4,4
Ciudad/pueblos más habitables	2,4
Otros ⁶	9,3
No se define	21,4

- El **38,1%** de los entrevistados hace referencia a cuestiones relacionadas con **la conservación de los espacios naturales como el principal reto** para la gestión de la Reserva de la Biosfera. También es relevante las menciones sobre el mantenimiento/limpieza y las campañas de concienciación ambiental.

⁶ Controlar el número de turistas (1,6%), mejorar las condiciones laborales (1,5%), seguridad y promocionar la isla (ambas con un 1,3%), cuidar las zonas rurales y reducir la contaminación en la isla (ambas con un 1,1%), potenciar la agricultura ecológica (0,6%), equilibrio turismo/mundo rural (0,5%) y mejorar la calidad de vida (0,3%).

Tabla 7.2.- Confianza en instituciones y agentes sociales para afrontar los retos de la isla

Pregunta.- *¿De una escala del 0 al 10, en la que 0 es ninguna confianza y 10 mucha, ¿Qué confianza le merecen para afrontar los retos de la isla los siguientes agentes?*

AGENTES E INSTITUCIONES	Confianza* (Puntuación de 0 a10)
Las asociaciones ciudadanas	6,20
El Cabildo de Lanzarote	5,66
Los empresarios	5,44
Los ayuntamientos	5,38
Los partidos políticos	4,67
Los sindicatos	4,50

*Escala: 0= Desconfianza total y 10= Confianza total

- Los entrevistados estiman que **las asociaciones ciudadanas** son los **agentes que más confianza** merecen para afrontar los retos de la isla.

SÍNTESIS

RESERVA BIOSFERA

Los encuestados saben que la isla es Reserva de la Biosfera y tienen una valoración positiva al respecto.

El título de Reserva de la Biosfera se vincula sobre todo con la conservación del paisaje y, en menor medida, del medioambiente. También se relaciona con la promoción turística y el desarrollo sostenible tanto en lo social y como en lo económico.

No obstante, sólo una cuarta parte de los entrevistados conoce logros concretos de la isla por el hecho de ser Reserva de la Biosfera. El aspecto que más se cita es la conservación del paisaje y, en menor medida, cuestiones relacionadas con el uso publicitario del título y con el turismo de calidad. En este sentido, hay un gran acuerdo con el hecho de que el título de Reserva de la Biosfera favorece un desarrollo sostenible de la actividad turística en Lanzarote.

A juicio de los encuestados, el reto prioritario para la gestión de la Reserva de la Biosfera es la conservación de los espacios naturales, aunque también ven relevante el mantenimiento/limpieza de la isla y las campañas de concienciación ciudadana.

Por último, se valora aceptablemente lo que han hecho las instituciones públicas y los agentes sociales en estos veinticinco años desde la declaración de Lanzarote como Reserva de la Biosfera. Y a la hora de afrontar los retos de la isla, las asociaciones ciudadanas son los agentes que generan más confianza. También aparecen con una puntuación por encima de cinco el Cabildo de Lanzarote, los empresarios y los ayuntamientos.

MEDIOAMBIENTE

Los encuestados opinan que la población de Lanzarote está medianamente concienciada con el medioambiente, y esta opinión mejora en comparación con los resultados de otros estudios realizados en años anteriores.

También se estima que el medioambiente de Lanzarote ha mejorado en los últimos diez años. Los temas más valorados (playas, conservación del paisaje, ruido, biodiversidad y litoral) también han mejorado con respecto a los resultados de otros estudios anteriores. En cambio existen otros que empeoran: residuos, limpieza y estado de núcleos rurales.

TURISMO

Se tiene una buena percepción sobre la situación actual del turismo en Lanzarote. Todo el mundo cree que es importante para la isla y también que es económicamente relevante para su entorno más inmediato.

Hay acuerdo en que el turismo ayuda al desarrollo de infraestructuras, a la conservación paisajística y patrimonial, al bienestar social y al ocio.

Pero sobre todo existe acuerdo en lo que supone el turismo para la economía y el empleo. No obstante, en comparación con resultados de años anteriores, este grado de acuerdo sobre las cuestiones de economía y empleo ha disminuido.

ECONOMÍA Y SOCIEDAD

La opinión sobre la situación económica de Lanzarote es buena, y la más alta desde que se realiza esta medición (1990). Lo mismo ocurre con la opinión sobre la situación económica del hogar del encuestado. También se estima que la calidad de vida en la isla ha mejorado.

No obstante, se opina que existe poca adecuación de los servicios sociales con respecto a las necesidades existentes en la isla.

VARIOS

Movilidad: seis de cada diez personas se desplaza habitualmente (al trabajo/estudios) en coche y un 9% lo hace en transporte público. El tiempo medio de traslado es de unos 18 minutos.

Consumo de productos ecológicos/locales: se consumen poco por su precio.

Actividad física en la naturaleza: aproximadamente un tercio de los entrevistados hace alguna con cierta frecuencia.

El concepto de **patrimonio cultural:** se entiende que documenta la historia, define a un pueblo y está constituido por espacios de especial belleza.

FICHA TÉCNICA

- **Universo**
Población de 18 y más años, residente en Lanzarote y en Menorca en viviendas familiares.
- **Procedimiento de entrevista**
Telefónica sobre cuestionario estructurado.
- **Fecha de trabajo de campo**
Desde el 19 al 26 de diciembre de 2017.
- **Número de entrevistas y margen de error**
Se han realizado un total de **800 entrevistas** en cada isla. El error de muestreo máximo para datos generales es de **± 3,4 %** para el ámbito de cada isla, en el supuesto de muestreo aleatorio simple con un nivel de confianza del 95,5% y para p/q=50/50.
- **Muestreo y ponderación**
El muestreo aplicado ha sido polietápico. En una primera etapa se ha aplicado un muestreo aleatorio estratificado, con afijación proporcional según municipio. La selección de las unidades últimas se ha realizado según cuotas de sexo y edad. Aparte, a la hora de explotar los datos se ha aplicado un coeficiente de ponderación que corrige los posibles desequilibrios iniciales en cuanto a peso demográfico de cada municipio y peso específico de cada cuota de sexo y edad respecto al conjunto insular.
- **Realización del trabajo de campo**
Instituto Perfiles.
- **Realización**
Cabildo de Lanzarote (Centro de Datos).

ANEXO: SÍNTESIS COMPARATIVA CON MENORCA

RESERVA DE BIOSFERA (I)	Menorca	Lanzarote
Conocimiento sobre si es Reserva de la Biosfera	98%	92%
Valoración de la repercusión para la isla de que sea Reserva de la Biosfera (10= Muy positiva 0=Muy negativa)	8,6	8,8
Influencia de la Reserva de Biosfera en la calidad de vida de la población (10= Muy alta 0=Muy baja)	5,4	5,6
Con qué se relaciona que la isla sea Reserva de la Biosfera		
La conservación del paisaje	64%	61%
El medioambiente en general	35%	43%
La promoción turística	45%	34%
El desarrollo sostenible en lo social y económico	33%	34%
Valoración del trabajo realizado de las instituciones y agentes sociales por la Reserva de la Biosfera		
Instituciones públicas	6,6	6,2
Agentes sociales	6,7	6,0
Conocimiento de logros conseguidos por ser Reserva de Biosfera	25%	28%
Logros conseguidos		
Conservación de paisajes naturales	28%	45%
Turismo de calidad, sostenible	14%	20%
Publicidad	14%	10%
Control urbanístico	6%	6%
Obra de César Manrique		5%
Conservación especies protegidas	0,5%	4%
Energía renovables	1%	3%
Calidad de vida	17%	3%
Conservación de costas	3%	0,5%

RESERVA DE BIOSFERA (II)	Menorca	Lanzarote
Retos		
Conservación de espacios naturales	28%	38%
Mantenimiento/limpieza	4%	15%
Campañas de concienciación ciudadana	6%	15%
Turismo de calidad/mejorar economía	17%	10%
Control urbanístico	4%	10%
Ayudas al sector primario	2%	9%
Infraestructuras	15%	9%
Potenciar energías renovables	3%	6%
Mejorar gestión política	4%	4%
Mantener el patrimonio cultural	3%	4%
Ciudad/pueblos más habitables	0,0	2%
Confianza en instituciones y agentes sociales para asumir los retos		
Las asociaciones ciudadanas	7,0	6,2
Consell de Menorca/Cabildo de Lanzarote	5,4	5,7
Los empresarios	5,5	5,4
Los ayuntamientos	5,5	5,4
Los partidos políticos	4,6	4,7
Los sindicatos	4,8	4,5

MEDIOAMBIENTE	Menorca	Lanzarote
Opinión sobre la concienciación de la población con la protección del medioambiente en la isla (10= Alta concienciación 0=Baja concienciación)	6,4	5,6
Valoración sobre el cambio percibido en el medio ambiente en la última década (10= Muy positiva 0=Muy negativa)	7,8	7,4
Valoración de temas relacionados con el medioambiente (10= Muy positiva 0=Muy negativa)		
Playas	7,8	7,4
Conservación del paisaje	6,9	6,7
Tranquilidad y ausencia de ruido	7,4	6,6
Conservación de la biodiversidad	6,9	6,5
Litoral/costas	7,3	6,5
Estado núcleos rurales		6,1
Ausencia de contaminación lumínica	5,9	5,8
Gestión Residuos/basuras	5,6	5,5
Limpieza urbana	5,7	5,3
Actividad agrícola	6,2	4,9
Calidad del agua potable	4,7	

TURISMO	Menorca	Lanzarote
Importancia del turismo para su economía del hogar (10= Muy importante 0=Nada importante)	7,2	7,8
Importancia del turismo para la isla (10= Muy importante 0=Nada importante)	8,9	9,3
Situación actual del turismo en la isla (10= Muy buena 0=Muy mala)	7,7	7,8
Grado de acuerdo sobre aspectos de la actividad turística (10= Acuerdo total 0=Desacuerdo total)		
El turismo mejora la economía	7,8	7,8
El turismo ofrece más oportunidades de trabajo en la isla para los residentes	7,7	7,8
La declaración de la Reserva de la Biosfera favorece un desarrollo sostenible de la actividad turística	7,3	7,5
Gracias al turismo se mejoran las infraestructuras (carreteras, avenidas, aeropuerto...)	6,9	7,4
El turismo incentiva la conservación paisajística, monumental y artística	7,1	7,3
El modelo turístico actual incrementa el bienestar social para la población local	7,0	7,2
El turismo ofrece mayores oportunidades de ocio para los residentes	6,7	7,1
El turismo genera cambios positivos en la cultura local	6,6	6,9
Las infraestructuras que se realizan están en equilibrio con el territorio y su población	6,6	6,6
El turismo provoca la saturación de determinados servicios	6,7	6,3
El turismo produce degradación o destrucción de los recursos naturales	6,1	5,6

ECONOMÍA Y SOCIEDAD	Menorca	Lanzarote
Situación económica actual de la isla (10= Muy buena 0=Muy mala)	7,2	6,8
Situación económica del hogar (10= Muy buena 0=Muy mala)	6,9	6,6
Adecuación de la oferta de servicios sociales (10= Muy adecuada 0=Nada adecuada)	4,3	4,2